

	S.R.R. PALERMO PROVINCIA EST S.C.P.A Piazza 25 Aprile, 1 90018 Termini Imerese (PA) P.IVA 06258150827 Rea n. 309030 pec: srrpalermoprovinciaest@legalmail.it	
---	---	--

SRR PALERMO PROVINCIA EST s.c.p.a.

SITUAZIONE GESTIONALE

SERVIZI PUBBLICI LOCALI

DI RILEVANZA ECONOMICA

RELAZIONE EX ART. 30 D.LGS. n. 201/2022

RICOGNIZIONE PERIODICA AL 31/12/2024

INDICE

1	RIFERIMENTI NORMATIVI.....	1
2	NATURA E DESCRIZIONE DEL SERVIZIO PUBBLICO LOCALE.....	1
2.1	Generalità sull’andamento del servizio.....	1
2.2	Area Impianti	5
3	AFFIDAMENTI DEL SERVIZIO	6
3.1	Il servizio di igiene urbana.....	6
	3.1.1 <i>Gara Unica 13 Comuni</i>	6
	3.1.2 <i>ARO Castelbuono</i>	8
	3.1.3 <i>ARO Alte Madonie</i>	8
	3.1.4 <i>ARO Termini Imerese</i>	9
	3.1.5 <i>ARO Pollina</i>	10
	3.1.6 <i>ARO Aliminusa Montemaggiore Belsito</i>	10
	3.1.7 <i>ARO Campofelice Di Roccella – Lascari</i>	11
	3.1.8 <i>ARO CIG Madonie</i>	11
3.2	Il Polo Tecnologico di Contrada Balza di Cetta a Castellana Sicula	15
3.3	La discarica di Contrada Balza di Cetta a Castellana Sicula	15
4	ANDAMENTO DEL SERVIZIO DAL PUNTO DI VISTA ECONOMICO	15
4.1	Validazione dei PEF da parte della SRR Palermo Provincia Est.....	15
4.2	Indicatori Tecnico Economici	16
5	DELIBERAZIONE 15/2022/R/RIF – TQRIF	18
6	DELIBERAZIONE 385/2023/R/RIF - SCHEMA TIPO DI CONTRATTO DI SERVIZIO	19

1 RIFERIMENTI NORMATIVI

L'art. 30 del Decreto Legislativo 30 dicembre 2023 n. 201 “Verifiche periodiche sulla situazione gestionale dei servizi pubblici locali” prevede che:

1. I comuni o le loro eventuali forme associative, con popolazione superiore a 5.000 abitanti, nonché le città metropolitane, le province e gli altri enti competenti, in relazione al proprio ambito o bacino del servizio, effettuano la ricognizione periodica della situazione gestionale dei servizi pubblici locali di rilevanza economica nei rispettivi territori. Tale ricognizione rileva, per ogni servizio affidato, il concreto andamento dal punto di vista economico, della qualità del servizio e del rispetto degli obblighi indicati nel contratto di servizio, in modo analitico, tenendo conto anche degli atti e degli indicatori di cui agli articoli 7, 8 e 9. La ricognizione rileva altresì la misura del ricorso all'affidamento a società in house, oltre che gli oneri e i risultati in capo agli enti affidanti.

*2. La ricognizione di cui al comma 1 è contenuta in un'apposita **relazione** ed è aggiornata ogni anno, contestualmente all'analisi dell'assetto delle società partecipate di cui all'articolo 20 del decreto legislativo n. 175 del 2016. Nel caso di servizi affidati a società in house, la relazione di cui al periodo precedente costituisce appendice della relazione di cui al predetto articolo 20 del decreto legislativo n. 175 del 2016.*

L'art. 31 del medesimo Decreto Legislativo “Trasparenza nei servizi pubblici locali” prevede che la **relazione** di cui al punto precedente ed il **contratto di servizio** sono pubblicati senza indugio sul sito istituzionale dell'ente affidante e trasmessi contestualmente all'Anac.

La presente Relazione costituisce la ricognizione periodica della gestione dei SPL con l'andamento dell'aspetto economico, della qualità e del rispetto degli obblighi contrattuali. Inoltre, rileva l'entità del ricorso all'*in house*, l'impatto economico-finanziario che ne deriva per gli enti affidanti.

La relazione descrive preliminarmente la situazione del servizio nel territorio di competenza della SRR anche alla luce del quadro normativo regionale e lo stato di attuazione del Piano d'Ambito rispetto alle previsioni per la realizzazione del parco impiantistico e all'individuazione dei gestori.

Successivamente vengono riportate le informazioni di cui all'art. 30 comma 1 del d.lgs. n. 2021/2022 in possesso della SRR ed un set di indicatori tecnico economici ricavati per i vari affidamenti del servizio di igiene urbana in essere dai dati aggregati dei 38 PEF validati dalla SRR.

2 NATURA E DESCRIZIONE DEL SERVIZIO PUBBLICO LOCALE

2.1 Generalità sull'andamento del servizio

La Società per la Regolamentazione del Servizio di Gestione dei Rifiuti Palermo Provincia Est S.c.p.a. (“SRR”) è la società consortile di capitali costituita per l'esercizio delle funzioni affidate in materia di gestione dei rifiuti dalla L.R. n.9 dell'8 aprile 2010 e ss.mm.ii.

La S.R.R. Palermo Provincia Est ha redatto il Piano d'Ambito, che è stato approvato e adottato nella seduta dell'Assemblea dei Soci del 19.12.2014, ed è stato dichiarato dal Dipartimento Acque e Rifiuti conforme alle indicazioni ed ai criteri del Piano Regionale, con nota prot. n. 25631 del 11.06.2015.

Il Piano d'Ambito della SRR Palermo Provincia Est risulta essere anche in coerenza con il nuovo Piano Regionale approvato con Decreto Presidenziale 12 marzo 2021, n. 8, a cui succede gerarchicamente.

L'ambito territoriale della SRR Palermo Provincia Est comprende 38 Comuni della Provincia di Palermo e precisamente *Alia, Alimena, Aliminusa, Altavilla Milicia, Baucina, Blufi, Bompietro, Caccamo, Caltavuturo, Campofelice di Fitalia, Campofelice di Roccella, Castelbuono, Castellana Sicula, Cefalà Diana, Cefalù, Cerda, Ciminna, Collesano, Gangi, Geraci Siculo, Gratteri, Isnello, Lascari, Mezzojuso, Montemaggiore Belsito, Petralia Soprana, Petralia Sottana, Polizzi Generosa, Pollina, San Mauro Castelverde, Sciara, Scillato, Sclafani Bagni, Termini Imerese, Trabia, Valledolmo, Ventimiglia di Sicilia e Villafrati.*

- individuazione Gestori del servizio di igiene urbana (raccolta, trasporto e spazzamento) dei 38 Comuni;
- realizzazione impianti per autonomia impiantistica;
- regolamentazione ARERA (Autorità di Regolazione Energia Reti e Ambiente) e validazione, quale Ente Territoriale Competente (ETC), dei PEF (piano economico finanziario) a base delle Tariffe Rifiuti incassate da Comuni;
- attività di supporto coordinamento ed indirizzo dei Comuni Soci;
- attività amministrative per nulla osta autorizzazione impianti privati da realizzarsi nell'ambito territoriale di competenza;
- attività di monitoraggio e di comunicazione istituzionale ed ambientale.

Nel periodo 2017-2023 la percentuale media di raccolta differenziata a livello SRR ha fatto registrare un incremento attestandosi a quasi il 65% nel 2023 e seguendo la tendenza di crescita degli anni precedenti.

Come già evidenziato nel periodo preso in considerazione la produzione è diminuita di oltre l'8 % passando da circa 70.900 a 64.500 tonnellate.

Qui di seguito si riporta l'andamento della popolazione, della produzione RSU ed i grafici con gli andamenti mensili di produzione e di raccolta differenziata a livello d'ambito nel periodo considerato.

FONTE: Portale O.R.S.O. 3.0

Ricognizione periodica della situazione gestionale dei servizi affidati ai sensi dell'art. 30 del
D.Lgs. 201/2022 – Ricognizione al 31 dicembre 2024

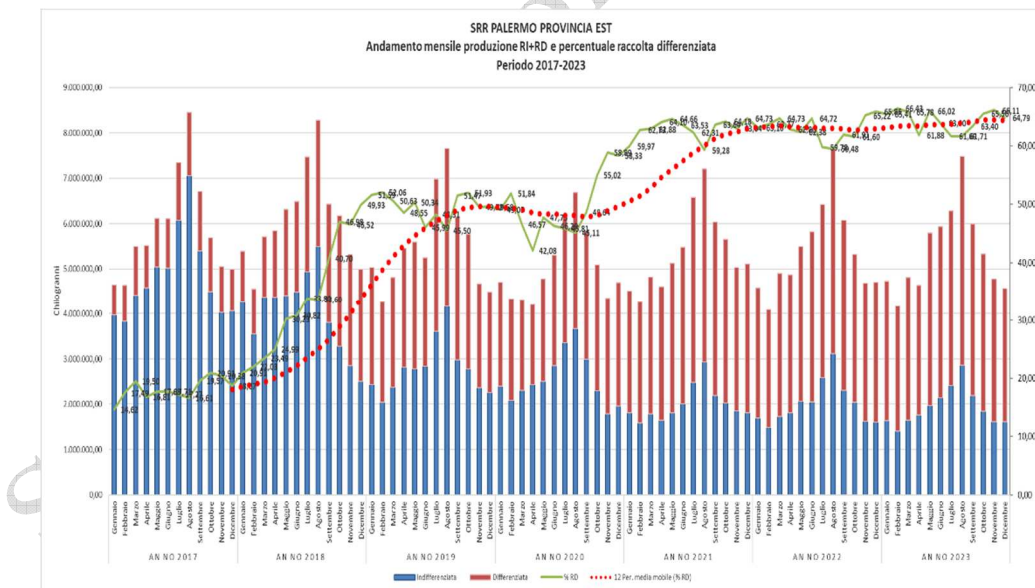
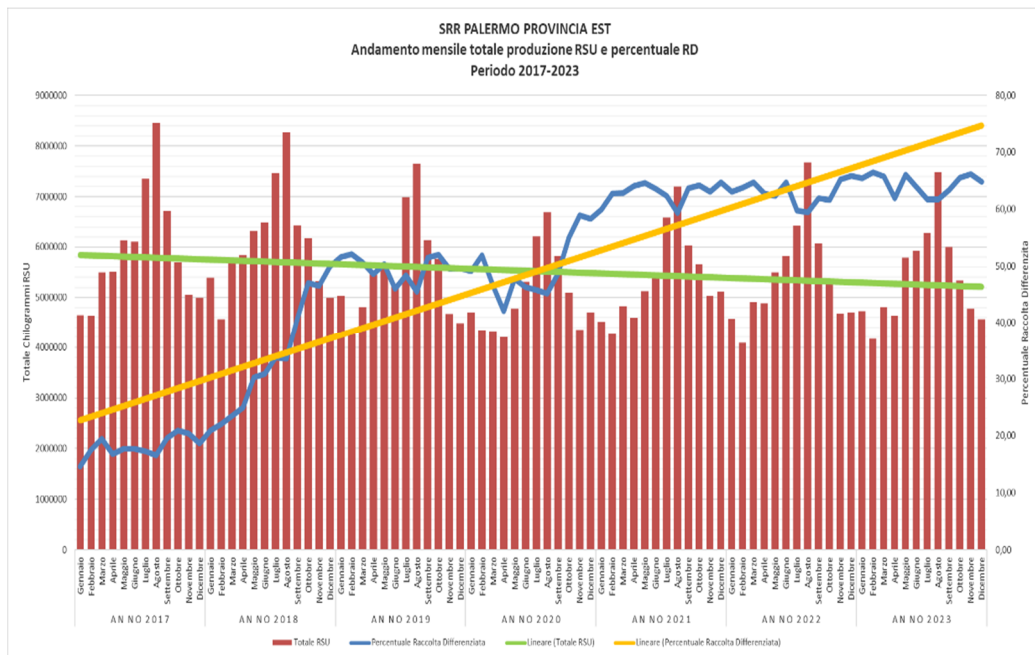

Ricognizione periodica della situazione gestionale dei servizi affidati ai sensi dell'art. 30 del
D.Lgs. 201/2022 – Ricognizione al 31 dicembre 2024

Qui di seguito si riportano i valori del coefficiente di punta di produzione mensile quale rapporto tra la produzione massima mensile e la produzione media mensile. Da tale coefficiente si evincono le diverse stagionalità nei vari Comuni dell'ambito, a conferma della differente vocazione del territorio (turistica/agricola) e delle diverse modalità operative dei vari gestori:

COMUNI	COEFFICIENTE DI PUNTA RELATIVO ALL'ANNO 2023			MESE
	PRODUZIONE MEDIA MENSILE IN KG	CP	PRODUZIONE MAX MENSILE	
ALIA	84.612,92	1,45640	123.230,00	Agosto
ALIMENA	53.136,50	1,63362	86.805,00	Settembre
ALIMINUSA	22.700,83	1,37748	31.270,00	Agosto
ALTAVILLA MILICIA	251.632,50	1,4309	360.060,00	Agosto
BAUCINA	47.093,33	1,23075	57.960,00	Settembre
BLUFI	31.933,67	1,36495	43.588,00	Settembre
BOMPIETRO	29.754,25	1,41439	42.084,00	Dicembre
CACCAMO	239.009,50	1,14191	272.927,00	Agosto
CALTAVUTURO	96.463,67	1,23867	119.487,00	Settembre
CAMPOFELICE DI FITALIA	7.674,17	1,72006	13.200,00	Agosto
CAMPOFELICE DI ROCCELLA	461.696,67	2,01232	929.080,00	Agosto
CASTELBUONO	241.338,33	1,2809	309.130,00	Agosto
CASTELLANA SICULA	96.080,83	1,58002	151.810,00	Ottobre
CEFALA' DIANA	27.831,67	1,22019	33.960,00	Maggio
CEFALU'	840.719,75	1,56416	1.315.024,00	Agosto
CERDA	139.443,33	1,19238	166.270,00	Maggio
CIMINNA	90.517,50	1,2085	109.390,00	Agosto
COLLESANO	92.295,00	1,20429	111.150,00	Agosto
GANGI	167.293,25	1,3294	222.400,00	Agosto
GERACI SICULO	46.456,58	2,07764	96.520,00	Dicembre
GRATTERI	20.950,42	1,26632	26.530,00	Agosto
ISNELLO	33.021,33	1,44840	47.828,00	Agosto
LASCARI	163.829,08	1,40744	230.579,00	Agosto
MEZZOJUSO	52.370,00	1,21978	63.880,00	Settembre
MONTEMAGGIORE BELSITO	81.499,17	1,27547	103.950,00	Agosto
PETRALIA SOPRANA	73.950,58	1,38004	102.055,00	Novembre
PETRALIA SOTTANA	72.963,92	1,86859	136.340,00	Agosto
POLIZZI GENEROSA	84.922,08	1,42201	120.760,00	Agosto
POLLINA	110.538,00	1,94687	215.203,00	Agosto
SAN MAURO CASTELVERDE	30.218,58	1,56824	47.390,00	Maggio
SCIARA	59.186,67	1,25467	74.260,00	Agosto
SCILLATO	23.646,25	1,64001	38.780,00	Settembre
SCLAFANI BAGNI	12.827,35	1,67759	21.519,08	Dicembre
TERMINI IMERESE	866.741,25	1,14265	990.385,00	Agosto
TRABIA	388.701,42	1,54322	599.850,00	Agosto
VALLEDOLMO	88.770,83	2,38795	211.980,00	Dicembre
VENTIMIGLIA DI SICILIA	57.259,17	1,11877	64.060,00	Agosto
VILLAFRATI	85.959,17	1,15566	99.340,00	Agosto
SRR PALERMO PROVINCIA ES	5.375.039,52	1,39123	7.477.914,08	Agosto

Riguardo alla composizione merceologica dei rifiuti raccolti si riporta il confronto dei dati 2023 della SRR con quelli ipotetici del Piano Regionale e con quelli rilevati nel Rapporto ISPRA 2022 (che riporta dati 2021).

Come si può osservare dal risultato delle quantità raccolte nel 2023:

- risultano abbastanza elevati (ma ancora da incrementare) i dati relativi alla raccolta dell'umido e del vetro;
- risultano in linea con la media nazionale legno, ingombranti e RAEE;

- è da incrementare il quantitativo di raccolta di carta, cartone e plastica;
- va implementata di sana pianta la raccolta dei tessili.

Confronto composizione merceologica rifiuti raccolti SRR PAEST - REGIONE SICILIA ANNO 2023				
	COMPOSIZIONE MERCEOLOGICA	TEORICA DA PRGRSU	SRR PALERMO PROVINCIA EST 2023	ITALIA 2021 (dati ISPRA Riferim. 2021)
	Umido + Verde	40%	29,92%	34,70%
	Carta e Cartone	22%	9,07%	21,80%
	Plastica	15%	8,54%	12,70%
	Metallo	2,50%	0,38%	2,40%
	Vetro	5,00%	9,16%	8,20%
Frazioni raggruppate	Legno e Ingombranti	15,50%	4,63%	3,50%
	RAEE		0,89%	1,00%
	Tessili		0,46%	4,40%
	Altro da RD		1,16%	11,30%
	Residuale		35,79%	
	Frazioni raggruppate	15,50%	42,93%	20,20%

2.2 Area Impianti

Riguardo l'Area Impianti la SRR sin dall'approvazione del proprio Piano d'Ambito, ha attuato le attività necessarie per la realizzazione e l'adeguamento degli impianti previsti nel suddetto strumento di pianificazione con il quale è stato definito il fabbisogno impiantistico pubblico presso i quali i 38 Comuni della SRR dovranno conferire i propri rifiuti solidi urbani, differenziati e non differenziati.

Le principali iniziative previste nel Piano d'Ambito riguardano l'ampliamento della discarica di Castellana Sicula (di proprietà pubblica), l'ampliamento dell'impianto di Compostaggio di Castelbuono (di proprietà pubblica) e la realizzazione di un Polo Tecnologico per il trattamento dei rifiuti in un'area attigua alla discarica di Castellana Sicula (da realizzarsi con un'iniziativa di partenariato pubblico privato).

È intenzione della SRR realizzare una IV vasca in area vicina all'attuale sito con destinazione urbanistica Z.T.O. "F-T" Discarica/Impianti R.S.U.

La realizzazione del polo tecnologico è la soluzione per chiudere il ciclo dei rifiuti poiché l'impianto è in grado di ricevere, selezionare, trattare e valorizzare le principali tipologie di rifiuto, avviando agli impianti pubblici esistenti gli scarti (discarica) e gli sfalci di potatura (impianto di compostaggio). Tutte le altre frazioni verranno valorizzate per poter essere immesse nella rispettiva filiera di recupero (Conai e/o libero mercato).

Pertanto, la realizzazione e messa in esercizio di questo impianto consentirà ai 38 Comuni facenti parte dell'ambito territoriale di assicurare ai propri cittadini un servizio stabile a costi sostenibili.

3 AFFIDAMENTI DEL SERVIZIO

3.1 Il servizio di igiene urbana

Lo stato dell'arte riguardo all'affidamento del servizio del ciclo integrato dei rifiuti (che sostanzialmente si compone delle fasi di raccolta, trasporto, spazzamento stradale, smaltimento/recupero e tariffazione all'utenza) nel territorio della scrivente SRR, presenta uno scenario frammentato determinato dall'applicazione del combinato disposto del D.lgs. 152/2006 e ss.mm.ii. e dalla L.R. 9/2010 e ss.mm.ii.

Ai sensi dell'art.8 della L.R. 9/2010 la S.R.R., salvo quanto previsto dal comma 2 ter dell'art.5, esercita le funzioni previste dagli articoli 200, 202 e 203 del D.lgs. n.152/2006.

Nel territorio della SRR Palermo Provincia Est per quanto riguarda le fasi di raccolta, trasporto e spazzamento la situazione dei 38 Comuni facenti parte della SRR è ormai dal dicembre 2019 a regime ordinario, in quanto tutti gli affidamenti (n° 3 in house e n° 5 individuati tramite gara presso l'UREGA) sono stati effettuati secondo le previsioni normative vigenti e tutto il personale (340 unità) individuato nella dotazione organica, approvata dalla Regione, è transitato alla SRR ed ai vari gestori.

In virtù della LR 9/2010 il servizio di gestione integrata dei rifiuti è affidato dalla S.R.R. in nome e per conto dei comuni consorziati.

La SRR, una volta individuato il soggetto incaricato di svolgere la gestione del servizio per i comuni consorziati, stipula e sottoscrive con lo stesso un contratto normativo che disciplina le modalità di affidamento, di sospensione e di risoluzione ad opera dei singoli comuni della parte di servizio relativa al territorio dei comuni stessi. La stipula e la sottoscrizione del contratto d'appalto relativo ai singoli comuni (contratto attuativo) compresi nella S.R.R. hanno luogo fra l'appaltatore e la singola amministrazione comunale, che provvede direttamente al pagamento delle prestazioni ricevute e verifica l'esatto adempimento del contratto.

Riguardo i gestori individuati direttamente dai Comuni in virtù di costituzione di ambiti di raccolta ottimale (ARO), ai sensi del comma 2 ter dell'art.5 della citata LR 9/2010, la SRR non ha alcun rapporto contrattuale con essi, pertanto le informazioni di cui al comma 1 art. 30 del D.Lgs. 201/2022 sono in capo agli Enti affidatari.

La sintesi della situazione dei vari affidamenti effettuati direttamente dalla SRR o in alternativa (nelle more della piana operatività delle SRR) da parte degli ARO è qui di seguito riportata.

3.1.1 Gara Unica 13 Comuni

La Regione Siciliana, in attuazione delle direttive comunitarie in materia di rifiuti ed in ossequio a quanto previsto dall'art. 196 del D.Lgs. 152/2006 (Competenze delle Regioni), con la emanazione della L.R. 8 aprile 2010 n. 9, ha disciplinato la gestione integrata dei rifiuti e la messa in sicurezza, la bonifica, il ripristino ambientale dei siti inquinati, nel rispetto della salvaguardia e tutela della salute pubblica, dei valori naturali, ambientali e paesaggistici.

L'articolo 15 detta le nuove procedure di affidamento ed aggiudicazione del servizio di gestione integrata, assegnando alle SRR il compito di individuare i soggetti che devono gestire il servizio con le modalità previste dall'articolo 202 del decreto legislativo 3 aprile 2006, n.152 il quale prevede l'aggiudicazione del servizio di gestione mediante gara disciplinata dai principi e dalle disposizioni comunitarie secondo la disciplina vigente in tema di affidamento di servizi pubblici locali.

Il servizio di gestione integrata dei rifiuti è affidato dalle S.R.R. in nome e per conto dei Comuni consorziati che non abbiano dato completa attuazione alle procedure stabilite per la costituzione di un ARO, secondo le modalità previste dall'articolo 202 del decreto legislativo 3 aprile 2006, n. 152.

Le stesse società, avvalendosi dell'Ufficio regionale per l'espletamento di gare per l'appalto di lavori pubblici (UREGA), provvedono ad individuare, sulla base del piano d'ambito e nel rispetto dell'articolo 23 bis del decreto legge 25 giugno 2008, n. 112, convertito con modifiche dalla legge 6 agosto 2008, n. 133 e successive modifiche ed integrazioni, il soggetto incaricato di svolgere la gestione del servizio per i Comuni consorziati, stipulando e sottoscrivendo con lo stesso un contratto normativo che disciplina le modalità di affidamento, di sospensione e di risoluzione ad opera dei singoli Comuni della parte di servizio relativa al territorio dei Comuni stessi.

La stipula e la sottoscrizione del contratto d'appalto (c.d. contratto attuativo) relativo ai singoli Comuni compresi nella S.R.R. hanno luogo fra l'appaltatore e la singola amministrazione comunale, che provvede direttamente al pagamento delle prestazioni ricevute e verifica l'esatto adempimento del contratto.

In forza dell'art.4 dell'Ordinanza n.6/Rif del 30.06.2016, la SRR Palermo Provincia Est ha preliminarmente accertato lo stato delle procedure di affidamento del servizio di gestione dei rifiuti che i Comuni, in forma singola o associata, avrebbero dovuto attuare entro il 15.07.2016.

Da tale accertamento è risultato che 25 Comuni su 38 hanno rispettato i tempi stabiliti avviando così le procedure per l'affidamento dei servizi, per i rimanenti 13 Comuni, è stata la SRR, in forza dell'art.2, punto 3, comma a) della medesima Ordinanza, a provvedere all'affidamento del servizio di gestione dei rifiuti a scala d'ambito per i Comuni di *Altavilla Milicia, Baucina, Caccamo, Campofelice di Fitalia, Cefalà Diana, Cefalù, Cerda, Ciminna, Mezzojuso, Sciarra, Trabia, Ventimiglia di Sicilia e Villafrati*.

A seguito di gara presso l'UREGA di Palermo è risultata aggiudicataria all'ATI MULTIECOPLAST srl – CARUTER srl la quale, per realizzare l'organizzazione comune ed unitaria dei servizi oggetto dell'appalto, ha costituito la società di scopo "Tredici Palermo Est società consortile a r.l.", con sede in Sant'Agata di Militello, Via Sardegna n°1, P.IVA 03578570834 per un importo contrattuale complessivo di € 53.456.051,74 iva esclusa. Si comunica altresì che l'importo contrattuale è stato revisionato secondo quanto previsto dal contratto nell'anno 2024.

L'affidamento ha avuto inizio nel mese di dicembre 2019 ed andrà a scadere nel mese di novembre 2026.

Sulla base di quelle che sono le prerogative del contratto normativo e secondo quanto previsto dall'offerta tecnica sono state effettuate le verifiche sul corretto andamento del servizio da parte del RUP e del DEC quali:

1. Verifica investimenti e dotazione organica e applicazione CCNL di settore effettuata annualmente dal DEC il quale successivamente relaziona al RUP circa gli esiti: ad oggi tutte le verifiche effettuate hanno dato esito positivo;
2. Verifica obiettivi art. 3 contratto normativo effettuata nell'anno 2023 dal DEC congiuntamente con il RUP e con i responsabili dei Comuni. L'ultima verifica effettuata, sulla base dei dati validati via via disponibili, è riferita al periodo giugno 2021-maggio 2022 quali:
 - *Entro il primo anno dall'avvio a regime del servizio (al netto del periodo transitorio) % di RD non inferiore al 77%;*
 - *Entro il primo anno dall'avvio a regime del servizio (al netto del periodo transitorio) il conferimento in discarica di un quantitativo di Rifiuti Urbano Biodegradabili (RUB) non superiore a 70 Kg*ab/anno;*
 - *Entro il primo anno dall'avvio a regime del servizio (al netto del periodo transitorio) raggiungere il 65% di recupero di materia.*

Sulla base delle suddette verifiche, il DEC ha segnalato ai RUP dei rispettivi Comuni, per le loro successive valutazioni, la possibilità di provvedere all'applicazione di

eventuali penali risultanti dall'esperita istruttoria per mancato raggiungimento degli obiettivi.

Prima di procedere all'applicazione delle eventuali penali, ogni Comune deve verificare quanto rilevato e proposto dal DEC e confrontarlo con eventuali altre attività concordate e svolte dalla ditta e non previste nel progetto tecnico e/o con altre situazioni locali non imputabili all'appaltatore che potrebbero avere inciso nel mancato raggiungimento degli obiettivi di che trattasi.

L'istruttoria è ancora in itinere da parte dei Comuni quali Enti preposti all'applicazione di eventuali penali.

3. Verifica andamento piano di comunicazione: sono state svolte varie attività di comunicazione ed è in corso la redazione di una rimodulazione del piano di comunicazione per adattare meglio le azioni da attuare rispetto agli obiettivi da perseguire;
4. Verifica sistema informatico: è stato implementato un sistema informatico in grado di tracciare le varie attività di raccolta e di interfaccia con l'utenza – sono state segnalate al gestore alcune anomalie di funzionamento in fase di risoluzione.

Infine, è opportuno rilevare che il RUP effettua ciclicamente la verifica del mantenimento dei requisiti in capo all'operatore economico nella fase di esecuzione così come disciplinato dal D.Lgs. 50/2016 e ss.mm.ii.

3.1.2 ARO Castelbuono

Il Comune di Castelbuono, in virtù del comma 2 ter dell'art.5 della LR 9/2010, ha costituito l'Ambito di raccolta ottimale (ARO) ed ha affidato secondo il modello gestionale dell'*in house providing* il servizio di raccolta, trasporto, spazzamento e smaltimento alla propria società Castelbuono Ambiente srl con sede a Castelbuono in Via Sant'Anna n. 25 – CF 06530980827.

L'affidamento ha avuto inizio nel mese di giugno 2017 ed andrà scadere nel mese di giugno 2027.

Il costo del servizio per l'anno 2024, desunto dal PEF ARERA del gestore, ammonta ad € 1.730.131 iva esclusa.

Riguardo i gestori individuati direttamente dai Comuni, in virtù di costituzione di ambiti di raccolta ottimale, la SRR non ha alcun rapporto contrattuale con essi, pertanto le informazioni di cui al comma 1 art. 30 del D.Lgs. 201/2022 sono in capo agli Enti affidatari.

In questa tipologia di affidamenti la SRR si è limitata a garantire il passaggio del personale da vecchio a nuovo gestore in applicazione di quanto previsto dalla L.R. 9/2010 e dal CCNL di categoria.

3.1.3 ARO Alte Madonie

I Comuni di Alia, Alimena, Blufi, Bompietro, Caltavuturo, Castellana Sicula, Gangi, Geraci Siculo, Petralia Soprana, Petralia Sottana, Polizzi Generosa, San Mauro Castelverde, Scillato, Sclafani Bagni, Valledolmo, in virtù del comma 2 ter dell'art.5 della LR 9/2010, hanno costituito l'Ambito di raccolta ottimale (ARO) ed hanno affidato secondo il modello gestionale dell'*in house providing* il servizio di raccolta, trasporto, spazzamento e smaltimento alla propria società AMA Rifiuto è Risorsa scarl con sede a Castellana Sicula in Via Leone XIII n. 32 – CF 06339050822.

L'affidamento ha avuto inizio nel mese di marzo 2017 ed è scaduto nel mese di marzo 2024.

Attualmente la società AMA Rifiuto è Risorsa scarl assicura la continuità nell'erogazione del servizio in virtù delle proroghe tecniche prodotte dai Comuni Soci nella qualità di affidatari del servizio quale ex ARO Alte Madonie.

La SRR quale Ente di Governo dell'Ambito (EGATO) sta procedendo al nuovo affidamento del servizio di igiene ambientale in applicazione dell'art. 15 della L.R. 9/2010 e ss.mm.ii., dell'art. 14 del D.Lgs. 201/2022 e dell'art. 7 del D.Lgs 36/2023.

La SRR prima di procedere all'affidamento in house alla società AMA Rifiuto è Risorsa scarl ha provveduto in data 10/07/2024 a dismettere le quote di partecipazione alla stessa, giusto Atto notarile Rep n.2588 Raccolta n. 1860 dello studio Notai Associati RICOLO, BONOMO, PUGLISI, DI VITALE, CIMINO, FONTANA con sede in Palermo, in quanto il comma 2 dell'articolo 6 del D.Lgs. 201/2022 prevede che *“al fine di garantire il rispetto del principio di cui al comma 1, gli enti di governo dell'ambito o le Autorità specificamente istituite per la regolazione e il controllo dei servizi pubblici locali non possono direttamente o indirettamente partecipare a soggetti incaricati della gestione del servizio. Non si considerano partecipate indirettamente le società formate o partecipate dagli enti locali ricompresi nell'ambito”*.

La SRR ha già provveduto in data 21/10/2024 alla pubblicazione della Deliberazione di affidamento, della Relazione di congruità dell'affidamento e dello Schema di Contratto sul sito istituzionale della SRR e ha provveduto contestualmente alla trasmissione dei suddetti documenti all'ANAC.

L'avvio del nuovo affidamento è previsto dal 01/01/2025 per un periodo di 7 anni.

L'affidamento sarà regolato da un contratto normativo, sottoscritto dalla SRR ed il Gestore, che definisce le condizioni generali dei singoli contratti attuativi, e da un contratto attuativo, sottoscritto dai rispettivi Comuni ed il Gestore.

Pertanto, la gestione attuativa ed economica del presente affidamento rimane in capo agli stessi Comuni che provvedono ai sensi dell'art. 4 della L.R. 9/2010 e ss.mm.ii. al pagamento del corrispettivo per l'espletamento del servizio di gestione integrata dei rifiuti nel territorio comunale, assicurando l'integrale copertura dei relativi costi

Il costo del servizio per l'anno 2024, desunto dal Piano Industriale della società AMA, ammonta ad € 5.288.682 iva esclusa.

Riguardo i gestori individuati direttamente dai Comuni, in virtù di costituzione di ambiti di raccolta ottimale, la SRR non ha alcun rapporto contrattuale con essi, pertanto le informazioni di cui al comma 1 art. 30 del D.Lgs. 201/2022 sono in capo agli Enti affidatari.

In questa tipologia di affidamenti la SRR si è limitata a garantire il passaggio del personale da vecchio a nuovo gestore in applicazione di quanto previsto dalla L.R. 9/2010 e dal CCNL di categoria.

3.1.4 ARO Termini Imerese

Il Comune di Termini Imerese, in virtù del comma 2 ter dell'art.5 della LR 9/2010, ha costituito l'Ambito di raccolta ottimale (ARO) ed ha affidato secondo il modello gestionale dell'appalto il servizio di raccolta, trasporto, spazzamento e smaltimento alla società Dusty srl con sede a Milano in Via Bagutta n. 13 C.F. 03386300879.

L'affidamento ha avuto inizio nel mese di maggio 2019 ed andrà scadere nel mese di aprile 2026.

Nel rispetto dell'indicazione contenuta nello schema di contratto di cui alla delibera ARERA n.385/2023/rif., che prevede che *“L'Ente territorialmente competente è tenuto ad avviare la procedura di individuazione del nuovo Gestore almeno dodici mesi prima della scadenza naturale del contratto”*, la SRR ha già avviato le attività propedeutiche per indire la nuova procedura d'affidamento.

Il costo del servizio per l'anno 2024, desunto dal PEF ARERA del gestore, ammonta ad € 4.057.836,00 iva esclusa.

Riguardo i gestori individuati direttamente dai Comuni, in virtù di costituzione di ambiti di raccolta ottimale, la SRR non ha alcun rapporto contrattuale con essi, pertanto le informazioni di cui al comma 1 art. 30 del D.Lgs. 201/2022 sono in capo agli Enti affidatari.

In questa tipologia di affidamenti la SRR si è limitata a garantire il passaggio del personale da vecchio a nuovo gestore in applicazione di quanto previsto dalla L.R. 9/2010 e dal CCNL di categoria.

3.1.5 ARO Pollina

Il Comune di Pollina, in virtù del comma 2 ter dell'art.5 della LR 9/2010, ha costituito l'Ambito di raccolta ottimale (ARO) ed ha affidato secondo il modello gestionale dell'appalto il servizio di raccolta, trasporto, spazzamento e smaltimento alla società Caruter srl con sede a Brolo in Via Trento n. 159 C.F. 01737790830.

L'affidamento ha avuto inizio nel mese di novembre 2017 ed è scaduto nel mese di ottobre 2022.

Attualmente la società Caruter srl assicura la continuità nell'erogazione del servizio in virtù delle proroghe tecniche prodotte dal Comune di Pollina nella qualità di affidatario del servizio.

La SRR quale Ente di Governo dell'Ambito (EGATO) sta procedendo al nuovo affidamento del servizio di igiene ambientale in applicazione dell'art. 15 della L.R. 9/2010 e ss.mm.ii., dell'art. 14 del D.Lgs. 201/2022 e dell'art. 7 del D.Lgs 36/2023.

Vista la prospettiva della SRR di raggiungere l'obiettivo di affidare il servizio ad un unico gestore su tutto il territorio della stessa, così come previsto dalla normativa di settore, o quanto meno di pervenire al minor numero possibile di gestori al fine di determinare economia di scala, in data 11/11/2022 è stata indetta un'unica procedura di affidamento per i Comuni di Campofelice di Roccella, Collesano, Gratteri, Isnello, Lascari e Pollina, appartenenti a tre diversi ARO, i cui affidamenti sono scaduti.

La procedura di affidamento non si è potuta ancora ultimare a causa di ricorsi incoati presso il TAR Sicilia e il CGA per la Sicilia, il cui giudizio è stato definito dal CGA in data 31/10/2024.

Il nuovo affidamento avrà inizio verosimilmente nei primi mesi dell'anno 2025 in quanto sono in corso le verifiche e le attività di rito propedeutiche alla sottoscrizione del contratto normativo e dei successivi contratti attuativi.

Il costo del servizio per l'anno 2024, desunto dal PEF ARERA del gestore, ammonta ad € 524.735,00 iva esclusa.

Riguardo i gestori individuati direttamente dai Comuni, in virtù di costituzione di ambiti di raccolta ottimale, la SRR non ha alcun rapporto contrattuale con essi, pertanto le informazioni di cui al comma 1 art. 30 del D.Lgs. 201/2022 sono in capo agli Enti affidatari.

In questa tipologia di affidamenti la SRR si è limitata a garantire il passaggio del personale da vecchio a nuovo gestore in applicazione di quanto previsto dalla L.R. 9/2010 e dal CCNL di categoria.

3.1.6 ARO Aliminusa Montemaggiore Belsito

I Comuni di Aliminusa e Montemaggiore Belsito, in virtù del comma 2 ter dell'art.5 della LR 9/2010, hanno costituito l'Ambito di raccolta ottimale (ARO) ed hanno affidato secondo il modello gestionale dell'*in house providing* il servizio di raccolta, trasporto, spazzamento e smaltimento alla propria società EMA Rifiuto e' Risorsa s.c.r.l. avente sede legale in Montemaggiore Belsito (PA) Piazza Roma n.7 C.F. 06588720828.

L'affidamento ha avuto inizio nel mese di agosto 2017 e scadrà nel mese di dicembre 2032.

Il costo del servizio per l'anno 2024, desunto dal PEF del gestore, ammonta ad € 756.848,00 iva esclusa.

Riguardo i gestori individuati direttamente dai Comuni in virtù di costituzione di ambiti di raccolta ottimale, la SRR non ha alcun rapporto contrattuale con essi, pertanto le informazioni di cui al comma 1 art. 30 del D.Lgs. 201/2022 sono in capo agli Enti affidatari.

In questa tipologia di affidamenti la SRR si è limitata a garantire il passaggio del personale da vecchio a nuovo gestore in applicazione di quanto previsto dalla L.R. 9/2010 e dal CCNL di categoria.

3.1.7 ARO Campofelice Di Roccella – Lascari

I Comuni di Campofelice di Roccella e Lascari, in virtù del comma 2 ter dell'art.5 della LR 9/2010, hanno costituito l'Ambito di raccolta ottimale (ARO) ed hanno affidato secondo il modello gestionale dell'appalto il servizio di raccolta, trasporto, spazzamento e smaltimento alla società SEA - SERVIZI ECOLOGICI AMBIENTALI S.R.L. con sede legale ad Agrigento in Via Zona industriale Area Asi lotto 97 C.F. 02720250840.

L'affidamento ha avuto inizio nel mese di settembre 2017 ed è scaduto nel mese di agosto 2022.

Attualmente la società SEA srl assicura la continuità nell'erogazione del servizio in virtù delle proroghe tecniche prodotte dai Comuni nella qualità di affidatari del servizio.

La SRR quale Ente di Governo dell'Ambito (EGATO) sta procedendo al nuovo affidamento del servizio di igiene ambientale in applicazione dell'art. 15 della L.R. 9/2010 e ss.mm.ii., dell'art. 14 del D.Lgs. 201/2022 e dell'art. 7 del D.Lgs 36/2023.

Vista la prospettiva della SRR di raggiungere l'obiettivo di affidare il servizio ad un unico gestore su tutto il territorio della stessa, così come previsto dalla normativa di settore, o quanto meno di pervenire al minor numero possibile di gestori al fine di determinare economia di scala, in data 11/11/2022 è stata indetta un'unica procedura di affidamento per i Comuni di Campofelice di Roccella, Collesano, Gratteri, Isnello, Lascari e Pollina, appartenenti a tre diversi ARO, i cui affidamenti sono scaduti.

La procedura di affidamento non si è potuta ancora ultimare a causa di ricorsi incoati presso il TAR Sicilia e il CGA per la Sicilia, il cui giudizio è stato definito dal CGA in data 31/10/2024.

Il nuovo affidamento avrà inizio verosimilmente nei primi mesi dell'anno 2025 in quanto sono in corso le verifiche e le attività di rito propedeutiche alla sottoscrizione del contratto normativo e dei successivi contratti attuativi.

Il costo del servizio per l'anno 2024, desunto dal PEF ARERA del gestore, ammonta ad € 1.869.880,00 iva esclusa.

Riguardo i gestori individuati direttamente dai Comuni, in virtù di costituzione di ambiti di raccolta ottimale, la SRR non ha alcun rapporto contrattuale con essi, pertanto le informazioni di cui al comma 1 art. 30 del D.Lgs. 201/2022 sono in capo agli Enti affidatari.

In questa tipologia di affidamenti la SRR si è limitata a garantire il passaggio del personale da vecchio a nuovo gestore in applicazione di quanto previsto dalla L.R. 9/2010 e dal CCNL di categoria.

3.1.8 ARO CIG Madonie

I Comuni di Collesano, Gratteri ed Isnello, in virtù del comma 2 ter dell'art.5 della LR 9/2010, hanno costituito l'Ambito di raccolta ottimale (ARO) ed hanno affidato secondo il modello gestionale dell'appalto il servizio di raccolta, trasporto, spazzamento e smaltimento alla società Progitec srl con sede legale in Castel di Iudica (CT) in Via Bivio San Giuseppe n.4 C. F 01650680893.

L'affidamento ha avuto inizio nel mese di febbraio 2018 ed è scaduto nel mese di gennaio 2021.

Attualmente la società Progitec srl assicura la continuità nell'erogazione del servizio in virtù delle proroghe tecniche prodotte dai Comuni nella qualità di affidatari del servizio.

La SRR quale Ente di Governo dell'Ambito (EGATO) sta procedendo al nuovo affidamento del servizio di igiene ambientale in applicazione dell'art. 15 della L.R. 9/2010 e ss.mm.ii., dell'art. 14 del D.Lgs. 201/2022 e dell'art. 7 del D.Lgs 36/2023.

Vista la prospettiva della SRR di raggiungere l'obiettivo di affidare il servizio ad un unico gestore su tutto il territorio della stessa, così come previsto dalla normativa di settore, o quanto meno di pervenire al minor numero possibile di gestori al fine di determinare economia di scala, in data 11/11/2022 è stata indetta un'unica procedura di affidamento per i Comuni di Campofelice di Roccella, Collesano, Gratteri, Isnello, Lascari e Pollina, appartenenti a tre diversi ARO, i cui affidamenti sono scaduti.

La procedura di affidamento non si è potuta ancora ultimare a causa di ricorsi incoati presso il TAR Sicilia e il CGA per la Sicilia, il cui giudizio è stato definito dal CGA in data 31/10/2024.

Il nuovo affidamento avrà inizio verosimilmente nei primi mesi dell'anno 2025 in quanto sono in corso le verifiche e le attività di rito propedeutiche alla sottoscrizione del contratto normativo e dei successivi contratti attuativi.

Il costo del servizio per l'anno 2024, desunto dal PEF ARERA del gestore, ammonta ad € 842.378,00 iva esclusa.

Riguardo i gestori individuati direttamente dai Comuni, in virtù di costituzione di ambiti di raccolta ottimale, la SRR non ha alcun rapporto contrattuale con essi, pertanto le informazioni di cui al comma 1 art. 30 del D.Lgs. 201/2022 sono in capo agli Enti affidatari.

In questa tipologia di affidamenti la SRR si è limitata a garantire il passaggio del personale da vecchio a nuovo gestore in applicazione di quanto previsto dalla L.R. 9/2010 e dal CCNL di categoria.

La prospettiva della SRR è quella di raggiungere l'obiettivo di affidare il servizio ad un unico Gestore su tutto il territorio della SRR, così come previsto dalla normativa di settore, o quanto meno di pervenire al minor numero possibile di Gestori al fine di determinare economia di scala.

Come si evince dalla sottostante tabella, quindi, 25 dei 38 Comuni facenti parte della SRR Palermo Provincia Est, in attuazione dell'art. 5 comma 2-ter della L.R. 9/2010, così come introdotto dalla L.R. 3/2012 hanno proceduto a predisporre gli atti e la documentazione necessaria per la costituzione, in forma singola o associata di Ambiti di Raccolta Ottimale (A.R.O) ed hanno provveduto all'affidamento del servizio di spazzamento, raccolta e trasporto mentre per i restanti 13 Comuni la SRR ha provveduto all'affidamento ai sensi dell'art. 15 della L.R. 9/2010.

Qui di seguito si riporta il quadro riepilogativo degli affidamenti in essere con l'indicazione del soggetto affidante e della tipologia di affidamento, del gestore affidatario e delle rispettive scadenze temporali degli affidamenti:

Ricognizione periodica della situazione gestionale dei servizi affidati ai sensi dell'art. 30 del D.Lgs. 201/2022 – Ricognizione al 31 dicembre 2024

Comune	Abitanti ISTAT 01/01/2024	Soggetto affidatario Tipologia affidamento	Gestore del servizio di raccolta	Inizio affidamento	Fine affidamento	Nome affidamento	Importo contrattuale annuo
Alia	3.242	SRR Palermo Provincia Est scpa Affidamento ex art. 17 D.Lgs. 201/2022 in istruttoria	AMA Rifiuto è Risorsa scarl	01/01/2025	31/12/2031	Raccolta, Trasporto, Spazzamento e Smaltimento	500.126,00 €
Alimena	1.789	SRR Palermo Provincia Est scpa Affidamento ex art. 17 D.Lgs. 201/2022 in istruttoria	AMA Rifiuto è Risorsa scarl	01/01/2025	31/12/2031	Raccolta, Trasporto, Spazzamento e Smaltimento	274.288,00 €
Aliminusa	1.021	ARO Aliminusa - Montemaggiore B. - Capofila Comune di Montemaggiore B. Affidamento ex art. 5 comma 2ter LR 9/2010	EMA srl	01/08/2017	31/12/2032	Raccolta, Trasporto, Spazzamento e Smaltimento	203.441,00 €
Altavilla Milicia	8.818	SRR Palermo Provincia Est scpa Affidamento ex art. 15 LR 9/2010	ATI Multiecoplast- Caruter	01/12/2019	30/11/2026	Raccolta, Trasporto e Spazzamento	1.075.783,69 €
Baucina	1.849	SRR Palermo Provincia Est scpa Affidamento ex art. 15 LR 9/2010	ATI Multiecoplast- Caruter	01/12/2019	30/11/2026	Raccolta, Trasporto e Spazzamento	220.994,27 €
Blufi	862	SRR Palermo Provincia Est scpa Affidamento ex art. 17 D.Lgs. 201/2022 in istruttoria	AMA Rifiuto è Risorsa scarl	01/01/2025	31/12/2031	Raccolta, Trasporto, Spazzamento e Smaltimento	138.244,00 €
Bonpietro	1.153	SRR Palermo Provincia Est scpa Affidamento ex art. 17 D.Lgs. 201/2022 in istruttoria	AMA Rifiuto è Risorsa scarl	01/01/2025	31/12/2031	Raccolta, Trasporto, Spazzamento e Smaltimento	173.743,00 €
Caccamo	7.612	SRR Palermo Provincia Est scpa Affidamento ex art. 15 LR 9/2010	ATI Multiecoplast- Caruter	01/12/2019	30/11/2026	Raccolta, Trasporto e Spazzamento	847.324,85 €
Caltavuturo	3.437	SRR Palermo Provincia Est scpa Affidamento ex art. 17 D.Lgs. 201/2022 in istruttoria	AMA Rifiuto è Risorsa scarl	01/01/2025	31/12/2031	Raccolta, Trasporto, Spazzamento e Smaltimento	539.067,00 €
Campofelice di Fitalia	436	SRR Palermo Provincia Est scpa Affidamento ex art. 15 LR 9/2010	ATI Multiecoplast- Caruter	01/12/2019	30/11/2026	Raccolta, Trasporto e Spazzamento	58.860,82 €
Campofelice di Roccella	7.744	Attuale affidamento in proroga tecnica: ARO Campofelice R. - Lascari - Capofila Comune di Campofelice R. Affidamento ex art. 5 comma 2ter LR 9/2010 Nuovo affidamento: SRR Palermo Provincia Est Affidamento ex art. 15 LR 9/2010 in istruttoria	SEA srl	01/09/2017	31/08/2022 (in proroga tecnica) Gara 6 Comuni - Gara aggiudicata (ricorso al CGA in decisione)	Raccolta, Trasporto e Spazzamento	1.401.594,00 €
Castelbuono	8.016	ARO Castelbuono - Comune di Castelbuono Affidamento ex art. 5 comma 2ter LR 9/2010	Castelbuono Ambiente s.r.l	08/06/2017	07/06/2027	Raccolta, Trasporto, Spazzamento e Smaltimento	1.730.131,00 €
Castellana Sicula	2.973	SRR Palermo Provincia Est scpa Affidamento ex art. 17 D.Lgs. 201/2022 in istruttoria	AMA Rifiuto è Risorsa scarl	01/01/2025	31/12/2031	Raccolta, Trasporto, Spazzamento e Smaltimento	455.654,00 €
Cefalà Diana	976	SRR Palermo Provincia Est scpa Affidamento ex art. 15 LR 9/2010	ATI Multiecoplast- Caruter	01/12/2019	30/11/2026	Raccolta, Trasporto e Spazzamento	115.994,80 €
Cefalù	13.861	SRR Palermo Provincia Est scpa Affidamento ex art. 15 LR 9/2010	ATI Multiecoplast- Caruter	01/12/2019	30/11/2026	Raccolta, Trasporto e Spazzamento	2.394.961,84 €
Cerda	4.881	SRR Palermo Provincia Est scpa Affidamento ex art. 15 LR 9/2010	ATI Multiecoplast- Caruter	01/12/2019	30/11/2026	Raccolta, Trasporto e Spazzamento	553.292,16 €
Ciminna	3.353	SRR Palermo Provincia Est scpa Affidamento ex art. 15 LR 9/2010	ATI Multiecoplast- Caruter	01/12/2019	30/11/2026	Raccolta, Trasporto e Spazzamento	410.644,06 €
Collesano	3.616	Attuale affidamento in proroga tecnica: ARO CIG - Capofila Comune di Collesano Affidamento ex art. 5 comma 2ter LR 9/2010 Nuovo affidamento: SRR Palermo Provincia Est Affidamento ex art. 15 LR 9/2010 in istruttoria	Progittec srl	01/02/2018	31/01/2021 (in proroga tecnica) Gara 6 Comuni - Gara aggiudicata (ricorso al CGA in decisione)	Raccolta, Trasporto e Spazzamento	374.392,00 €
Gangi	6.013	SRR Palermo Provincia Est scpa Affidamento ex art. 17 D.Lgs. 201/2022 in istruttoria	AMA Rifiuto è Risorsa scarl	01/01/2025	31/12/2031	Raccolta, Trasporto, Spazzamento e Smaltimento	852.421,00 €

Ricognizione periodica della situazione gestionale dei servizi affidati ai sensi dell'art. 30 del D.Lgs. 201/2022 – Ricognizione al 31 dicembre 2024

Comune	Abitanti ISTAT 01/01/2024	Soggetto affidatario Tipologia affidamento	Gestore del servizio di raccolta	Inizio affidamento	Fine affidamento	Nome affidamento	Importo contrattuale annuo
Geraci Siculo	1.697	SRR Palermo Provincia Est sepa Affidamento ex art. 17 D.Lgs. 201/2022 in istruttoria	AMA Rifiuto è Risorsa scarl	01/01/2025	31/12/2031	Raccolta, Trasporto, Spazzamento e Smaltimento	233.970,00 €
Gratteri	850	Attuale affidamento in proroga tecnica: ARO CIG - Capofila Comune di Collesano Affidamento ex art. 5 comma 2ter LR 9/2010 Nuovo affidamento: SRR Palermo Provincia Est Affidamento ex art. 15 LR 9/2010 in istruttoria	Progitex srl	01/02/2018	31/01/2021 (in proroga tecnica) Gara 6 Comuni - Gara aggiudicata (ricorso al CGA in decisione)	Raccolta, Trasporto e Spazzamento	190.180,00 €
Isnello	1.285	Attuale affidamento in proroga tecnica: ARO CIG - Capofila Comune di Collesano Affidamento ex art. 5 comma 2ter LR 9/2010 Nuovo affidamento: SRR Palermo Provincia Est Affidamento ex art. 15 LR 9/2010 in istruttoria	Progitex srl	01/02/2018	31/01/2021 (in proroga tecnica) Gara 6 Comuni - Gara aggiudicata (ricorso al CGA in decisione)	Raccolta, Trasporto e Spazzamento	277.806,00 €
Lascari	3.703	Attuale affidamento in proroga tecnica: ARO Campofelice R. - Lascari - Capofila Comune di Campofelice R. Affidamento ex art. 5 comma 2ter LR 9/2010 Nuovo affidamento: SRR Palermo Provincia Est Affidamento ex art. 15 LR 9/2010 in istruttoria	SEA srl	01/09/2017	31/08/2022 (in proroga tecnica) Gara 6 Comuni - Gara aggiudicata (ricorso al CGA in decisione)	Raccolta, Trasporto e Spazzamento	468.286,00 €
Mezzojuso	2.578	SRR Palermo Provincia Est sepa Affidamento ex art. 15 LR 9/2010	ATI Multicoplast- Caruter	01/12/2019	30/11/2026	Raccolta, Trasporto e Spazzamento	310.883,95 €
Montemaggiore Belsito	2.895	ARO Aliminusa - Montemaggiore B. - Capofila Comune di Montemaggiore B. Affidamento ex art. 5 comma 2ter LR 9/2010	EMA scarl	01/08/2017	31/12/2032	Raccolta, Trasporto, Spazzamento e Smaltimento	553.407,00 €
Petralia Soprana	2.908	SRR Palermo Provincia Est sepa Affidamento ex art. 17 D.Lgs. 201/2022 in istruttoria	AMA Rifiuto è Risorsa scarl	01/01/2025	31/12/2031	Raccolta, Trasporto, Spazzamento e Smaltimento	439.198,00 €
Petralia Sottana	2.415	SRR Palermo Provincia Est sepa Affidamento ex art. 17 D.Lgs. 201/2022 in istruttoria	AMA Rifiuto è Risorsa scarl	01/01/2025	31/12/2031	Raccolta, Trasporto, Spazzamento e Smaltimento	369.542,00 €
Polizzi Generosa	2.851	SRR Palermo Provincia Est sepa Affidamento ex art. 17 D.Lgs. 201/2022 in istruttoria	AMA Rifiuto è Risorsa scarl	01/01/2025	31/12/2031	Raccolta, Trasporto, Spazzamento e Smaltimento	475.833,00 €
Pollina	2.822	Attuale affidamento in proroga tecnica: ARO Pollina - Comune di Pollina Affidamento ex art. 5 comma 2ter LR 9/2010 Nuovo affidamento: SRR Palermo Provincia Est Affidamento ex art. 15 LR 9/2010 in istruttoria	Caruter srl	01/11/2017	31/10/2022 (in proroga tecnica) Gara 6 Comuni - Gara aggiudicata (ricorso al CGA in decisione)	Raccolta, Trasporto e Spazzamento	524.735,00 €
San Mauro Castelverde	1.316	SRR Palermo Provincia Est sepa Affidamento ex art. 17 D.Lgs. 201/2022 in istruttoria	AMA Rifiuto è Risorsa scarl	01/01/2025	31/12/2031	Raccolta, Trasporto, Spazzamento e Smaltimento	243.529,00 €
Sciara	2.485	SRR Palermo Provincia Est sepa Affidamento ex art. 15 LR 9/2010	ATI Multicoplast- Caruter	01/12/2019	30/11/2026	Raccolta, Trasporto e Spazzamento	299.424,68 €
Scillato	587	SRR Palermo Provincia Est sepa Affidamento ex art. 17 D.Lgs. 201/2022 in istruttoria	AMA Rifiuto è Risorsa scarl	01/01/2025	31/12/2031	Raccolta, Trasporto, Spazzamento e Smaltimento	85.888,00 €
Sclafani Bagni	369	SRR Palermo Provincia Est sepa Affidamento ex art. 17 D.Lgs. 201/2022 in istruttoria	AMA Rifiuto è Risorsa scarl	01/01/2025	31/12/2031	Raccolta, Trasporto, Spazzamento e Smaltimento	69.957,00 €
Termini Imerese	24.836	ARO Termini Imerese - Comune di Termini Imerese Affidamento ex art. 5 comma 2ter LR 9/2010	Dusty srl	01/05/2019	30/04/2026	Raccolta, Trasporto e Spazzamento	4.057.836,00 €
Trabia	10.616	SRR Palermo Provincia Est sepa Affidamento ex art. 15 LR 9/2010	ATI Multicoplast- Caruter	01/12/2019	30/11/2026	Raccolta, Trasporto e Spazzamento	1.260.547,54 €
Valledolmo	3.115	SRR Palermo Provincia Est sepa Affidamento ex art. 17 D.Lgs. 201/2022 in istruttoria	AMA Rifiuto è Risorsa scarl	01/01/2025	31/12/2031	Raccolta, Trasporto, Spazzamento e Smaltimento	437.222,00 €
Ventimiglia di Sicilia	1.775	SRR Palermo Provincia Est sepa Affidamento ex art. 15 LR 9/2010	ATI Multicoplast- Caruter	01/12/2019	30/11/2026	Raccolta, Trasporto e Spazzamento	232.620,41 €
Villafraati	3.104	SRR Palermo Provincia Est sepa Affidamento ex art. 15 LR 9/2010	ATI Multicoplast- Caruter	01/12/2019	30/11/2026	Raccolta, Trasporto e Spazzamento	384.750,46 €

3.2 Il Polo Tecnologico di Contrada Balza di Cetta a Castellana Sicula

La realizzazione del Polo Tecnologico per il trattamento dei rifiuti in un'area attigua alla discarica di Castellana Sicula verrà realizzato con un'iniziativa di partenariato pubblico privato mediante Finanza di Progetto ex art. 183 d.lgs. 50/2016 con finanziamento a totale carico del Concessionario. Tale iniziativa rientra pienamente tra quelle enunciate al comma 3 dell'art. 9 del D.Lgs. 201/2022.

Il 22/11/2021 è stato sottoscritto il contratto normativo tra la SRR Palermo Provincia Est scpa (in nome e per conto dei 38 Comuni Soci) e la Biowaste CH4 Castellana Sicula srl (società di progetto ex art. 184 d.lgs. 50/2016 interamente detenuta da Asja Ambiente Italia Spa risultata aggiudicataria della procedura aperta). L'iter autorizzativo per il rilascio del P.A.U.R. iniziato il 17/03/2022 si è concluso il 17/07/2023 è stato rilasciato il PAUR, in data 18/04/2024 lo stesso provvedimento è stato volturato al Concessionario e sono in corso le attività per la definizione del progetto esecutivo da sottoporre a verifica di ottemperanza, a verifica preventiva della progettazione e alla successiva validazione prima dell'inizio dei lavori previsto per i primi mesi del 2025. Sono previsti 24 mesi per la realizzazione e la messa in esercizio.

3.3 La discarica di Contrada Balza di Cetta a Castellana Sicula

In data 20/09/2022 la SRR ha proceduto all'acquisto dello 0,99% delle quote sociali di AMA Rifiuti è Risorsa S.c.a.r.l. e alla sottoscrizione con tutti i soci del Patto Parasociale, redatto ai sensi dell'art. 2341 cod. civ., per lo svolgimento di attività strettamente necessarie per il perseguimento delle rispettive finalità istituzionali.

Pertanto, in data 15/12/2022 il Cda della SRR, sussistendo tutte le condizioni previste dal comma 5 art. 5 d.lgs. 50/2016 ss.mm.ii., ha proceduto all'affidamento diretto nei confronti della propria società *in house* Ama Rifiuti è Risorsa scrl della gestione della discarica per RSU di C.da Balza di Cetta a Castellana Sicula.

4 ANDAMENTO DEL SERVIZIO DAL PUNTO DI VISTA ECONOMICO

4.1 Validazione dei PEF da parte della SRR Palermo Provincia Est

La legge 27 dicembre 2017, n. 205 ha attribuito ad Arera funzioni di regolazione e controllo "del ciclo dei rifiuti, anche differenziati, urbani e assimilati".

Con la delibera 443/2019/R/rif relativa al nuovo MTR (Metodo tariffario servizio integrato di gestione dei rifiuti 2020-2021) e con la delibera 444/2019/R/rif (Testo integrato trasparenza rifiuti – TITR), entrambe del 31 ottobre 2019, l'autorità ha avviato la regolazione del servizio di gestione dei rifiuti urbani aventi i seguenti obiettivi di fondo:

- migliorare il servizio reso agli utenti;
- raggiungere una maggiore omogeneità del servizio nelle diverse aree del Paese;
- introdurre la valutazione dei rapporti costo-qualità;
- promuovere l'adeguamento infrastrutturale (impianti di gestione);
- migliorare l'efficienza complessiva delle gestioni, contenendo la possibile crescita complessiva delle entrate tariffarie;
- definire adeguamenti dei corrispettivi ancorati a valutazioni delle prestazioni del servizio da parte della comunità interessata (utenti e cittadini), sulla base di idonee modalità organizzative;

- incentivare la possibilità per gli operatori di conseguire ricavi sfruttando le potenzialità in-site nelle singole fasi della filiera, con benefici da ripartire tra i medesimi operatori e gli utenti (concetto di sharing).

L'avvio del processo, quindi, è partito dal 2020 coincidendo di fatto con l'inizio della pandemia.

Già nel corso del 2021, in vista della scadenza del primo biennio regolatorio, con la delibera 363/2021/R/rif del 3 agosto 2021 (Mtr-2) l'autorità ha, poi, approvato:

- l'aggiornamento delle regole per la determinazione dei criteri di riconoscimento dei costi efficienti di esercizio e di investimento del servizio integrato dei rifiuti (Mtr-2) per il quadriennio 2022-2025;
- la nuova regolazione per la definizione delle tariffe di accesso agli impianti di trattamento dal 2022.

Con tale delibera, Arera ha introdotto un periodo regolatorio di durata quadriennale (2022-2025) e confermato sostanzialmente le impostazioni principali assunte già con la delibera 443/2019 i cui elementi maggiormente rilevanti sono:

- PEF ancorati ai dati contabili certi consuntivi degli anni precedenti (time lag di 2 anni);
- applicazione del WACC pari al 5,6% sull'esposizione finanziaria del gestore (per il 2020-2021 era del 6,3%);
- applicazione di un fattore di sharing sui ricavi energia e materia (CONAI e mercato);
- tariffabilità dei costi previsionali collegati a obiettivi e target di miglioramento, da consuntivare;
- recupero con gradualità dei conguagli dei PEF degli anni precedenti.

L'applicazione del nuovo metodo tariffario (MTR), così come stabilito da Arera, ha determinato un elemento di forte discontinuità rispetto al precedente assetto. Le modalità di calcolo e di attribuzione previste dalle norme regolatorie hanno confermato – in alcuni territori comunali – la presenza di evidenti squilibri economici.

La SRR, nel ruolo di Ente Territorialmente Competente (ETC), ha validato con deliberazioni di Consiglio di Amministrazione i PEF dei 38 Comuni dell'Ambito Territoriale di propria pertinenza per gli anni 2020, 2021, 2022-2025 e per il periodo infrannuale 2024-2025 secondo le nuove metodologie introdotte da Arera (MTR e MTR-2).

4.2 Indicatori Tecnico Economici

Al fine di verificare l'andamento economico rispetto alle informazioni in possesso della SRR si riporta un set di indicatori tecnico economici ricavati per i vari affidamenti in essere del servizio di igiene urbana, dai dati aggregati per ogni affidamento, dei 38 PEF periodo infrannuale 2024-2025 validati dalla SRR.

Per effettuare tale verifica con una fonte informativa autorevole ed indipendente, sono stati messi a confronto alcuni indicatori e valori desunti dai PEF 2024-2025 relativi all'anno 2024 (redatto con i costi dell'anno 2022) ed il **“Rapporto Rifiuti Urbani Edizione 2023”** curato dal Centro Nazionale dei Rifiuti e dell'Economia Circolare dell'Istituto Superiore per la Protezione e la Ricerca Ambientale (ISPRA) e riportante i dati relativi all'anno 2022.

Quest'ultimo documento contiene informazioni relative al monitoraggio dell'ISPRA sui costi dei servizi di igiene urbana e sull'applicazione del sistema tariffario nei Comuni italiani: nello specifico, per l'analisi che qui ci occupa, sono stati presi in esame alcuni indicatori di gestione relativi all'area “Regione Sicilia” in quanto certamente di più immediata confrontabilità con la situazione delle varie aggregazioni dei 38 Comuni serviti dai diversi gestori.

Come primo elemento di valutazione, al fine di valutare l'impatto dei costi sull'utenza finale, è utile prendere in considerazione il dato relativo alla produzione di rifiuti.

Qui di seguito si riportano i dati di produzione pro capite di rifiuti urbani a livello nazionale, regionale, SRR e secondo le diverse aggregazioni:

AGGREGAZIONE DI RIFERIMENTO	Produzione specificata per abitante
	[kg*ab*anno]
ISPRA2022 ITALIA	508
ISPRA 2022 Sicilia	471
SRR PALERMO PROVINCIA EST	416
GARA UNICA 13 COMUNI	439
ARO CASTELBUONO	352
ARO ALTE MADONIE	337
ARO TERMINI IMERESE	420
ARO POLLINA	494
ARO ALIMINUSA MONTEMAGGIORE BELSITO	297
ARO CAMPOFELICE DI ROCCELLA - LASCARI	645
ARO CIG MADONIE	306

Da questi dati si evince che nel territorio in oggetto vi è una differenziazione nella produzione specifica di rifiuti urbani a conferma della vocazione in parte agricola ed in parte oggetto di flussi turistici e/o attività commerciali e industriali.

Nella tabella di seguito riportata sono indicati i valori dei costi specifici del totale PEF in Eurocent/kg ed in Euro abitante per anno (questi ultimi confrontabili con i dati ISPRA).

Per quanto riguarda la valorizzazione dei costi specifici di gestione, il rapporto ISPRA evidenzia quanto segue: *“Per quanto riguarda i costi espressi per kg di rifiuto prodotto, si evidenzia che i costi di spazzamento e lavaggio (CSL), costi comuni (CC) e costi d'uso del capitale (CK) sono rapportati alla quantità totale di rifiuti urbani prodotti. Alla quantità di rifiuto indifferenziato è associata la voce relativa al costo di raccolta e trasporto CRT e alla quantità dei rifiuti differenziati la voce di costo di raccolta e trasporto CRD. Per quanto concerne le voci di costo relative al trattamento e smaltimento (CTS) e al trattamento e recupero (CTR), come evidenziato, non è possibile procedere alla valutazione del costo per kg di rifiuto.”*

Pertanto, al fine di raffrontare i valori dei costi specifici di gestione dei vari PEF aggregati, si sono presi in considerazione i seguenti valori delle varie voci riportate nel rapporto ISPRA 2023 delle Medie regionali per l'Italia e la Sicilia:

- Costi dell'attività di raccolta e trasporto dei rifiuti urbani indifferenziati CRT;
- Costi dell'attività di raccolta e trasporto delle frazioni differenziate CRD;
- Costi dell'attività di spazzamento e di lavaggio CSL;
- Costi comuni CC (nel Benchmark si considera il 50% del valore ISPRA 2022 in quanto la restante parte è in capo al Comune);
- Costi d'uso del capitale CK (nel Benchmark si considera il 50% del valore ISPRA 2022 in quanto la restante parte è in capo al Comune).

Qui di seguito la tabella riepilogativa dei vari valori secondo le diverse aggregazioni:

AGGREGAZIONE DI RIFERIMENTO	Produzione specificata per abitante	TOTALE PEF 2024	TOTALE PEF 2024	Costo specifico di gestione	Costo specifico di gestione
	[kg*ab*anno]	[€cent/kg]	[€ab*anno]	[€cent/kg]	[€ab*anno]
ISPRA 2022 ITALIA	508		192	37	119
ISPRA 2022 Sicilia	471		210	43	126
SRR PALERMO PROVINCIA EST	416	58	240	58	165
GARA UNICA 13 COMUNI	439	50	241	52	157
ARO CASTELBUONO	352	63	257	85	186
ARO ALTE MADONIE	337	51	188	61	134
ARO TERMINI IMERESE	420	63	298	69	206
ARO POLLINA	494	47	300	67	212
ARO ALIMINUSA MONTEMAGGIORE BELSITO	297	66	224	72	154
ARO CAMPOFELICE DI ROCCELLA - LASCARI	645	37	166	38	108
ARO CIG MADONIE	306	61	210	87	176

5 DELIBERAZIONE 15/2022/R/RIF – TQRIF

Riguardo alle attività di cui all'art. 7 del D.Lgs. 201/2022, la SRR opera all'interno dei parametri di riferimento dettati da ARERA.

Arera con la delibera 15/2022/R/rif del 18 gennaio 2022 ha approvato il Testo unico per la regolazione della qualità del servizio di gestione dei rifiuti urbani (cosiddetto TQRIF). Il TQRIF prevede l'introduzione di un set di obblighi di qualità contrattuale e tecnica, minimi e omogenei per tutte le gestioni, affiancati da indicatori di qualità e relativi standard generali differenziati per gli schemi regolatori individuati in relazione all'effettivo livello qualitativo di partenza garantito agli utenti.

La SRR ai fini delle diverse procedure ARERA è stata individuata come Ente Territorialmente Competente (ETC) così come precisato con Direttiva Assessoriale dell'Assessorato all'Energia Dipartimento Regionale dell'Acqua e dei Rifiuti del 12/03/2020.

Il TQRIF prevede che gli Enti, a cui compete l'approvazione della TARI e la successiva emissione dei ruoli, la gestione dell'utenza (i Comuni) ed i Soggetti gestori del servizio integrato di igiene ambientale (le Ditte affidatarie), predispongono, ciascuno per i servizi di rispettiva competenza, la Carta della Qualità e che la SRR, nella qualità di ETC, integri in un unico testo coordinato.

Conseguentemente, con delibera del CdA del 31 marzo 2022, la SRR quale ETC ha determinato gli obblighi di qualità contrattuale e tecnica, individuando il posizionamento della gestione nella matrice degli schemi regolatori sulla base del livello qualitativo del contratto di servizio e/o della Carta della qualità nello schema II e successivamente, ha provveduto per tutti i 38 Comuni dell'ambito territoriale, alla predisposizione, integrazione ed approvazione della Carta della Qualità del servizio di gestione integrata dei rifiuti, conforme alle disposizioni del TQRIF e con l'indicazione degli obblighi di servizio, degli indicatori e degli standard di qualità contrattuale e tecnica previsti da ARERA.

La rendicontazione in ordine ai livelli di qualità tecnica e contrattuale stabiliti nelle Carta qualità del Servizio saranno oggetto di specifica rendicontazione nella relazione del 2024 relativa all'anno 2023 da parte dei vari gestori (Comuni e Gestori del Servizio) che comprenderà anche quanto stabilito all'art 58 co.1 e 2 del TQRIF che si riporta:

58.1 *“Entro il 31 marzo di ogni anno, il gestore è tenuto a comunicare all'Autorità e all'Ente territorialmente competente il numero totale di utenze al 31 dicembre dell'anno precedente, suddivise per tipologia (domestica e non domestica), nonché le informazioni e i dati di cui ai successivi commi del presente articolo relativi all'anno precedente registrati ai sensi dell'Articolo 56.*

In tal senso la SRR ha provveduto all'acquisizione dei servizi informatici ed accessori necessari ai 38 Comuni Soci alla gestione degli obblighi legati alla Qualità Tecnica e Contrattuale del servizio rifiuti in seguito alla delibera ARERA 15/2022/R/rif del 18 Gennaio 2022 al fine di realizzare delle economie di scala e di uniformare il servizio.

Tale piattaforma informatica è a disposizione dei Comuni soci per la cui maggior parte il servizio risulta attivo mentre per alcuni è ancora in fase di implementazioni per difficoltà legate all'acquisizione dei dati necessari considerato che nei 38 Comuni vengono utilizzate diverse piattaforme informatiche per la gestione del servizio TARI.

Uno degli obiettivi che si è prefissati la SRR al fine di sopperire a tali problematiche e al tempo stesso ottimizzare ed efficientare il servizio è quello della implementazione di un'unica piattaforma informatica, al fine, anche, di determinare economie di scala.

6 DELIBERAZIONE 385/2023/R/RIF - SCHEMA TIPO DI CONTRATTO DI SERVIZIO

Riguardo alle attività e agli obblighi previsti dalla deliberazione 385/2023/R/RIF la SRR sta procedendo in tal senso:

- per il contratto inerente i 13 Comuni ed in capo alla ditta Palermo Tredici Est società di scopo dell'ATI Multiecoplast – Caruter, si sta provvedendo alla eterointegrazione del contratto normativo e dei 13 contratti attuativi;
- per il contratto in fase di sottoscrizione con la ditta AMA Rifiuto è Risorsa scarl è stato approvato lo schema tipo secondo il modello allegato alla Deliberazione ARERA 385/2023/R/RIF sia per il contratto normativo che verrà sottoscritto con la stessa ditta sia per i 15 contratti attuativi che verranno sottoscritti tra la ditta ed i 15 Comuni;
- per il contratto che verrà sottoscritto con la ditta aggiudicataria della gara dei 6 Comuni si è provveduto alla eterointegrazione degli schemi di contratto che erano stati posti a base di gara;
- per i contratti in essere tra i vari Comuni in ARO ed i loro gestori la SRR non ha alcun rapporto contrattuale con essi, pertanto, le attività e gli obblighi di cui alla deliberazione 385/2023/R/RIF sono in capo agli Enti affidatari.

Termini Imerese 12 dicembre 2024

Il Responsabile
Area Tecnico Amministrativa
F.TO Ing. Domenico Quagliana

Il Responsabile
Area Economico Amministrativa
F.TO Dott. Nunzio Giuffrè

La Presidente
F.TO Avv. Daniela Fiandaca